ԱԶԴԱՐԱՐ

ՏԵՂԵԿԱՏՈՒ ԱՌԱՋՆՈՐԴԱՐԱՆԻ ՀԱՅՈՑ ՔՈՒԷՅԹԻ ԵՒ ՇՐՋԱԿԱՅԻՑ ՀԱՅՈՑ ԹԵՄԻՆ

P.O.Box: 8157, Salmiyeh 22052- Kuwait. Tel: 965-25614392, Fax: 965-25638312, e-mail: prelacy@armenianprelacykw.org

ՆՈՐ ՇՐՋԱՆ, Թ. Տարի, Թիւ 382, Ուրբաթ, 28 ԱՊՐԻԼ, 2017

ՀԱՄԱՅՆՔԱՅԻՆ

ԱՊՐԻԼԵԱՆ ԵՂԵՌՆԱԳՈՐԾՈՒԹԵԱՆ 102ՐԴ ՏԱՐԵԼԻՑԻՆ ՆՈՒԻՐՈՒԱԾ ՄԻՋՈՑԱՌՈՒՄՆԵՐ՝ ՔՈՒՅԷԹԻ ՄԷՋ

ԺՈՂՈՎՐԴԱՅԻՆ ՀՍԿՈՒՄ

Հ.Յ.Դ. Քուէյթի «Քիստափոր» Երիտասարդական եւ «Հրայր Դժոխք» Պատանեկան Միութիւններու Վարիչ Կազմը, նորահաս սերունդներու մտքերուն եւ հոգիներուն մէջ յիշողութիւնն ու պահանջատիրութիւնը վառ պահելու նպատակով,

«Դէպի Հատուցում՝ Իրաւունքներու Վերականգնում» կարգախօսով, Կիրակի, 23 Ապրիլ 2017ի երեկոյեան ժամը 8:00ին, Ս. Վարդանանց եկեղեցին Փոքրիկ Հայաստանի մը վերածելով, Ծիծեռնակաբերդի մանրակերտի խորհրդաւոր մթնոլորտին մէջ, համախմբեց պահանջատէր Քուէյթահայութիւնը, ժողովրդային հսկումի մը ընդմէջէն, ոգեկոչելու մեր մէկ ու կէս միլիոն սրբադասուած նահատակներու անմեռ յիշատակը, ապա խորհրդածելու, նշեալ կարգախօսին շուրջ, եւ հաւաքական մտածողութեամբ, իրաւունքներու վերականգնման ուղիներ որոնելու:

Քուէյթի եւ Հ.Հ. զոյգ քայլերգներու ուսկնդրութենէն ետք, օրուան բեմավար Մարինա Մովսէսեան բացման խօսքով հանդէս եկաւ, եւ վերահաստատեց, որ մէկ դար ու երկու տարի ետք, հայու պահանջատէր հոգիին լուսաճաճանչ բոցը տակաւին

չի շիջիր, որովհետեւ անոր նպատակը երբէ՛ք տկարութիւն չի ճանար, եւ ան կը շարունակէ ըլլալ արդարութեան ջատագովը, քաջ գիտակցելով, թէ անդուլ աշխատանքն ու միասնական ջանքերը, անպայմանօրէն Հայաստան աշխարհի երկնակամարը պիտի լուսաւորեն, արդարութեան վառ արեգակով:

Գուրգէն Մանուկեանի եւ Ալպեր Պօղոսի գործիքաւորումով, Սարինա Ատանալեան մեներգեց՝ «*Արժանին*»:

Սէրլի Թովմասեան, ներկայացուց «Քրիստափոր» Երիտասարդական Միութեան խօսքը, շեշտելով որ ա՛յս հայաբոյր միջավայրին մէջ է, որ հայ երիտասարդին ու պատանիին ազգային դիմագիծը կ՚ուրուագծուի եւ իրենց աշխատանքով, մեծ նպաստ կը բերեն թէ՛ Մայր Հայրենիքին եւ թէ՛ սփիւռքի ազգային կեանքին: Ան իր խօսքը աւարտեց Մեծի Տանն Կիլիկիոյ Գահակալ՝ Ն.Ս.Օ.Տ.Տ. Արամ Ա. Կաթողիկոսի «Տէր Զօրեան» ուխտով, ուր բարձրաղաղակեց՝ մնալ հաւատարիմ, պահանջատէր եւ յանձնառու Զինուորները մեր պապերու սրբազան Դատին:

Յայտագրի յաջորդ բաժինը իւրայատուկ հնչեղութիւն ունեցաւ, ուր խումբ մը ՔԵՄ-ականներ, կատարեալ համոզումով եւ պահանջատէրի իրենց հանգամանքով Հարիւրամեակի Հռչակագիրը, թատերական գեղեցիկ ներկայացումով մը հրամցուցին հանդիսատեսին, որ իրականութեան մէջ, Հայոց Ցեղասպանութեան հետեւանքներու վերացման ուղիները լուսաբանող փաստաթուղթ մը ըլլալէ աւելի, ուղենշային հայեցակարգ մըն է: Տեղին է նշել, որ սոյն հռչակագիրը թատերական ներկայացումի վերածուեցաւ Տոքթ. Ներսէս Սարգիսեանի եւ Ճորճ Արապաթլեանի համատեղ գործակցութեամբ, որու բեմականացումը իրականացուցին Պերճ Շահպազեանն ու Հուրի Արսլանեանը:

«Տալուորիկի Զաւակն Եմ», «Զարթիր Լաւ», «Հայեր Միացէ՛ք» եւ «Արդեօք Ովքեր են» երգերով, «Հ. Դժոխք» Պատանեկան Միութեան Երգչախումբը ելոյթ ունեցաւ, Ղեկավարութեամբ՝ Ժաննա Սերոբեանի, Նուագակցութեամբ՝ Հայկօ Բազեանի:

Ապա Քուէյթի Ազգ. Վարժարանի Հայրենաւանդ ուսուցիչ Ճորճ Արապաթլեան, որպէս կլոր սեղանի զրուցավար, բեմ հրաւիրեց իր զրուցակիցները, յանձինս՝ Լիբանանէն յատուկ ժամանած «*Ազդակ*» Օրաթերթի Տնօրէն եւ Գլխաւոր Խմբագիր՝ Շահան Գանտահարեանը, Քուէյթի Հայ Դատի Յանձնախումբի Ատենապետ Տոքթ. Ժան Պէպէճեանն ու Ազգ. Վարժարանի Տնօրէն Տոքթ. Ներսէս Սարգիսեանը, որոնց կենսագրական ամփոփ տեղեկութիւնները փոխանցելէ ետք արծարծեց շարք մը հարցադրումներ, որոնք իրականութեան մէջ մեր ներկան հունաւորող եւ դէպի ապագան առաջնորդող համահայկական գերխնդիրներ են:

www.aztarar.com

Յարգարժան զրուցակիցները իւրաքանչիւրը իր տեսանկիւնէն ներկայացուց Հայ Դատի ներկայ հանգրուանի Քաղաքական, Ընկերային ու Հոգեբանական վերլուծումները եւ պատկերացումներ գծագրեց մեր հետագայ մարտավարութեան:

Կլոր Սեղանի եզրափակումէն ետք «*Հայոց Մարտիկներ*» երգը հնչեց Լիլա Կարապետեանի Կատարողութեամբ, իսկ *Ժագ Յակոբեանի* «*Յաղթերգութիւն*»ը Յարութ Գայթանճեանի եւ Վալերի Տէր Պետրոսեանի մեկնաբանութեամբ, առաւել ոգեւորեց ներկայ բազմութիւնը:

Աւարտին, Արժնապատիւ Տ. Արտակ Քհնյ. Քէհեայեան իր հայրական օրհնութիւնները փոխանցեց, սոյն հոգեթով յայտագրի բոլոր մասնակիցներուն եւ սրտի գոհունակութեամբ նշեց, որ նոր սերունդին համար այլեւս յստակ են պահանջուածները եւ անոնք համոզումով ու հաստատակամութեամբ կ'անցնին դէպի հատուցման հանգրուան: Հուսկ, «Տէր Ողորմիա»ի զգլխիչ երգեցողութեամբ եւ Քահանայ Հօր առաջնորդութեամբ, եկեղեցւոյ շրջափակէն ներս տեղի ունեցաւ հաւաքական ծաղկեմատոյց:

ՈԳԵԿՈՉԱԿԱՆ ՀԱՆԴԻՍՈՒԹԻՒՆ

Երկուշաբթի, 24 Ապրիլ 2017ին, երեկոյեան ժամը 8:00ին, Քուէյթահայութիւնը անգամ մը եւս մէկտեղուեցաւ Սրբոց Վարդանանց եկեղեցւոյ մէջ, նշելու մեր սուրբ նահատակներու յիշատակը:

Օրուան բեմավար Մարիա Սարգիսեան, իր բացման խօսքին մէջ զուգահեռ մը գծեց անմահանուն գրագէտ Ռաֆֆիի ապագայատեսիլ մտայղացումներուն եւ ներկայ մերօրեայ տագնապներուն ու մարտահրաւէրներուն միջեւ, ուր 1800-ական թուականներէն իսկ, ան կը կանխատեսէր, թէ բարբարոս թուրքը քաղաքակրթուելէն ետք աւելի վտանգաւոր պիտի դառնայ: Իսկոյն պատմութիւնը փաստեց այս իրողութիւնը եւ մենք այսօր ազգովին կը զգանք այդ վտանգի ահագնութիւնը:

Ապա, Նարինէ Գոնճայեան-Արապթլեան յատուկ ոճով ներկայացուց, հատուած մը Անդրանիկ Ծառուկեանի «Սերը Եղեռնին մէջ» Վէպէն, որմէ ետք «Լեռներ Հայրենի» երգով, Ատոմ Քէհեայեան ելոյթ ունեցաւ, դաշնամուրի ընկերակցութեամբ Ճորճ Արապաթլեանի:

Յայտագրի յաջորդ հանգրուանով, բեմավարը ներկայացուց 90 ամեայ փառահեղ պատմութիւն ունեցող «ԱԶԴԱԿ» օրաթերթի տնօրէնութիւնն ու գլխաւոր խմբագիրի պաշտօնը, տասնհինգ երկար տարիներէ ի վեր, պատասխանատուութեան բարձր գիտակցութեամբ եւ պահանջատէրի յանձնառութեամբ, ձեռնհասօրէն ղեկավարող օրուան պատգամախօս՝ Շահան Գանտահարեանի մտքի կուտքէն պատառիկներ, որոնք լրատուութեան մերօրեայ պատմութեան մէջ, իրենց անջնջելի դրոշմը քանդակած են:

«Հայոց Ցեղասպանութեան 100րդ տարելիցէն երկու տարի անց հեռաւորութեամբ, քաղաքական իրադրութիւններու վերլուծման փորձը նախ լոյսին կը բերէ Հայաստանի Հանրապետութեան, Արցախին եւ ընդհանրապէս հայկական աշխարհին մէջ հայկական գործօնին հետ առնչուած զինուորաքաղաքական իրադարձութիւնները, որոնց ուղղակի թէ անուղղակի ներգործութեամբ կ'իրականանան մեր համազգային պահանջատիրութեան հետ առնչուած զարգացումները»: Ահա այս խօսքերով Յարգարժան բանախօսը իր մտածումներու հորիզոնը բացաւ ներկաներուն առջեւ եւ առաւել շեշտադրումով վկայակոչեց, որ մենք այլեւս սեփականատէրն ենք համազգային հռչակագրի մը, որուն շուրջ կայացած է ամբողջ ազգը ներկայացնող պետական, կրօնական եւ հասարակական միաւորներու համաձայնութիւնը եւ մենք արդէն ճանաչման գործընթացէն անցած ենք հատուցման իրաւական դաշտ:

Ապա անդրադառնալով եւրոպայի ապահովութիւնը սասանող թուրքիոյ ներկայ իրավիճակին ըսաւ. «Ներկայիս կը կասեցուի դէպի Եւրոմիութիւն Անգարայի վազքի իրաւակարգը, եւրոպական տարբեր քաղաքական միջավայրերու մէջ կ'արծարծուին Թուրքիոյ հետ դիւանագիտական յարաբերութիւնները առկախելու գաղափարները, փոխադարձաբար դեսպաններ տուն կը կանչուին, ամենախիստ բանաձեւերով կը գնահատուի Թուրքիոյ մէջ տիրող բռնատիրական իրավիճակը եւ Անգարան կը մեղադրուի իբրեւ ժողովրդավարութիւնը սպաննող պետութիւն»:

Միջին Արեւելեան տարածաշրջանին մէջ շարունակուող զինուորաքաղաքական թէժ իրավիճակները լուսարձակի տակ առնելով Գանտահարեան ըսաւ. «Այս բոլորին սերտօրէն առնչուած է Անգարան, որ մերթ Ռուսիոյ հետ թշնամանալով, ապա մերձենալով, մերթ Իրանի ուղղութեամբ հռետորական լարուածութիւնը բարձրացնելով, սուրիական պատերազմին անմիջապէս սկիզբը Դամասկոսի հետ սերտօրէն մերձենալով եւ ապա շատ կտրուկ թշնամանալով, կը փորձէ իր ազդեցութեան գօտիները պահպանել տարածաշրջանին մէջ»:

Յար եւ նման իրադարձութիւններու թողած բացասական ազդեցութիւններուն մասին խորանալով, բանախօսը մասնաւորեց սփիւռքահայ մեր համայնքներուն ներկայ պատկերը եւ ըսաւ. «Դասական աւանդական համայնքներ եթէ տեղ մը կը

նօսրանան, ուրիշ սակաւաթիւ հայամայնքներ զսպանակող նոր մարդուժ կը ստանան, եւ իրենց ինքնուրոյն տեղը կը գրաւեն համահայկական քարտէսին վրայ: Փաստօրէն սուրիահայ համայնքը հակառակ իր կրած ծանր հետեւանքներուն կը շարունակէ իր գոյութեան կռիւը, իր առաքելութեան պահպանումը մինչ, Քուէյթահայ համայնքը իբրեւ երբեմնի սուրիահայ, այժմ նորացուած եւ կայացած համայնք, յատկապէս աւանդութիւններու գուրգուրանքին, արեւմտահայերէնի պահպանման եւ մարդուժի արտադրողականութեան առումով, սուրիական պատերազմի պատճառով ստեղծուած բացերը լրացնելու առաջնային առաքելութիւնը ունի այս կարեւոր համայնքը, սփիւռքահայ աւանդական համայնքներու ցանցին մէջ: Քուէյթահայութիւնը այն համայնքն է, որ որեւէ ատեն չէ զլացած իր տնտեսուժը, փորձն ու աւանդը ներդրելու համահայկական ծրագիրներուն, Արցախաշինութեան, ՀՀ հզօրացման միտող աշխատանքներուն, Հայ Դատի նուիրահաւաքներուն եւ սուրիահայ իր հայրենակիցներու օժանդակութիւններուն: Այս գաղթօճախը իր կրթական, միութենական հաստատութիւններով, ՀՀ դեսպանութեամբ, նոր օծելի եկեղեցիով եւ ազգային կառոյցներով իր կայացած տեղն ու նշանակութիւնը ունի Սփիւռքի ցանցային համակարգին մէջ:

Արցախը իր յաղթանակած քառօրեայ պատերազմով եղաւ յարգելի բանախօսին վերջին կանգառը, ուր ընդարձակ տողերու մէջ մեծարեց ապրիլեան նորօրեայ նահատակները, որոնք հայ ժողովուրդը նոր եղեռնի ենթարկուելու վտանգէն փրկած հերոսներ են: Եւ եզրափակելով իր խօսքը ըսաւ. «Թալիշը փաստեց, որ թշնամին սումկայիթներ կրկնելու ծրագիրէ չէ հրաժարած տակաւին:

Շնորհիւ հերոսաբար ինկած նահատակ զինուորներուն՝ այսուհետեւ ապրիլը նաեւ ուժական միջոցով ցեղասպանութեան որեւէ փորձ կանխարգիլող հայկական ուժի խորհրդանիշ ամիս է»:

Ոգեկոչական հանդիսութիւնը վերջ գտաւ Արժ. Տ. Արտակ Քհնյ. Քէհեայեանի սրտի խօսքով եւ «Պահպանիչ» աղօթքով:

Մարիա Սարգիսեան

ՀԱՅՈՑ ՑԵՂԱՍՊԱՆՈՒԹԵԱՆ 102ՐԴ ՏԱՐԵԼԻՑԻՆ ՆՈՒԻՐՈՒԱԾ ԱՇԱԿԵՐՏԱԿԱՆ ՈԳԵԿՈՉԱԿԱՆ ՀԱՆԴԻՍՈՒԹԻՒՆ

Հինգշաբթի, 20 Ապրիլ 2017ին, Ազգային Վարժարանի մեծ ընտանիքը նշեց Հայոց Ցեղասպանութեան 102րդ տարելիցը:

Ձեռնարկը կը վայելէր Քուէյթի եւ Շրջակայից Թեմի Առաջնորդ Գերպ. Տ. Մասիս Ծ. Վրդ. Զօպուլեանի հովանաւորութիւնն ու ներկայութիւնը, ինչպէս նաեւ ներկայ էին Արժ. Տ. Արտակ Քհնյ. Քէհեայեանը, Ազգային Վարժարանի Հոգաբարձութեան Ատենապետ Տիար Ֆիլիփ Փաթաթանեանն ու Տնօրէն Տոքթ. Ներսէս Սարգիսեանը:

Հանդիսութեան բացման խօսքը արտասանեց Ալեակ Մոմճեան, որ պատմական հակիրճ ակնարկէ մը ետք, վերահաստատեց նոր սերունդի պահանջիտիրական երթի ամրագրման խոստումը, մինչեւ ամբողջական իրաւունքներու վերատիրացումը: Ռազմահայրենասիրական երգերով ելոյթ ունեցաւ աշակերտական երգչախումբը, ղեկավարութեամբ Տիկին Ժաննա Սերոբեանի, երգեհոնի նուագակցութեամբ Տիկին Հայկուհի Բազեանի:

Ապա Փաթիլ Պօղոսեան դաշնամուրի վրայ ներկայացուց «Կռունկ»ը, ընկերակցութեամբ Տիկին Հայկուհի Բազեանի, որմէ ետք «Ես Իմ Անուշ Հայաստանի» բանաստեղծական կտորը, ոգեւորիչ առոգանութեամբ հնչեց Յարութ Գայթանճեանի եւ Ժան Փօլ Մուշեղեանի կողմէ:

Մարիա Ղըտտէ «Ախպերս Ու Ես» մենարգով հանդէս եկաւ, կիթառի նուագակցութեամբ Մեղրի Միքայէլեանի, Ջութակի ընկերակցութեամբ Նայիրի Միքայէլեանի:

Յայտագրի վերջին բաժնով խումբ մը խիզախ տղաք թատերական ներկայացում մը կատարեցին, բեմադրութեամբ Տիար Պերճ Շահպազեանի, ուր մարմնաւորեցին Թուրք ջարդարարներու գաղտնի ժողովը, որոնք անմարդկային ձեւով վճռեցին բնաջնջել հայ ժողովուրդը եւ միայն մէկ հայ ձգել, այն ալ թանգարանի որպէս նմոյշ: Նաեւ անոնք վարպետօրէն ներկայացուցին անողոք Սուլթան Համիտի շողոքորթութիւնը, երբ իր հայազգի բարեկամ Գրիգոր Զոհրապի հետ սիրալիր հանդիպումէ ետք, անոր անունը կիսաւելցնէ աքսորեալ մտաւորականներու ցանկին վրայ: Աւարտին, Տոքթ. Ներսէս Սարգիսեան փոխանցեց օրուան պատգամը, շեշտելով որ հակառակ Օսմանեան կայսրութեան բնաջնջման կանխամտածուած ծրագրին, Հայ ժողովուրդի մօտ ապրելու կամքը գերիշխող եղաւ մահուընէ եւ ան կրցաւ քանի մը տարի ետք միա՞յն ոտքի կանգնիլ եւ կառուցել հայկական պետականութիւնը: Ճիշդ է մենք սփիւռք դարձանք, սակայն մեր պահանջատիրութիւնը կը շարունակուի, մինչեւ այն ատեն որ մեր իրաւունքները խլուած են: Որպէս կրթական հաստատութիւն մեր գոյութիւնը ինքնին յաղթանակ մըն է եւ մենք չենք նահանջեր, այլ միշտ եւ միշտ կը յիշենք ու կը պահանջենք, մինչեւ մեր ամբողջական իրաւունքներու վերատիրացումը:

Ապա խօսք առաւ Քուէյթի եւ Շրջակայից Հայոց Թեմի Առաջնորդ Գերպ. Տ. Մասիս Ծ. Վրդ. Զօպոյեան, որ նախ գնահատեց յայտագրի բոլոր մասնակիցները, ապա ըսաւ, որ Ապրիլ 24ը յարգանքի, խոնարհութեան եւ յիշատակի օր է: Ան լուսարձակի տակ առաւ մեր մտաւորականութեան թափած արիւնը, յանուն մեր ինքնութեան պահպանման եւ կոչ ուղղեց լրջախոհութեամբ ոգեկոչել մեր սուրբ նահատակները: Աւարտին, ան գնահատեց Ազգային Վարժարանի մեծ ընտանիքին տարած հայապահպանման սուրբ գործը եւ բարի երթ մաղթեց բոլորին: Հանդիսութիւնը վերջ գտաւ, դպրոցի շրջափակին մէջ զետեղուած Ծիծեռնակաբերդի մանրակերտին մօտ ծաղկեմատոյցով:

ՀԱՅԿԱԿԱՆ

Զալպեր. «Եւրոպական Միութիւնը Կ՛ուզէ Իր Կարելիութիւններու Սահմաններուն Մէջ Նպաստել Ղարաբաղեան Տագնապի Լուծման»

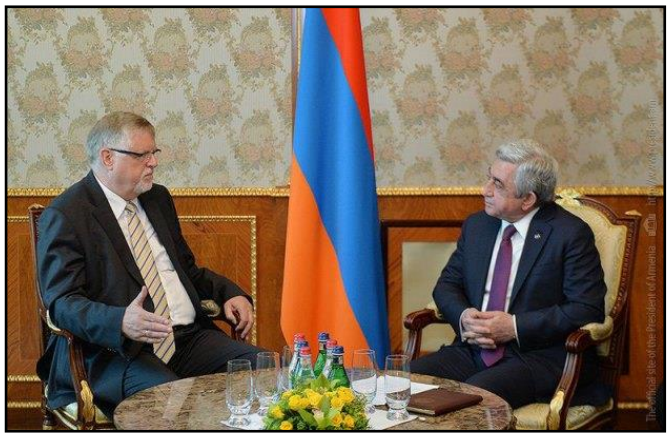

Երէկ Հայաստանի նախագահ Սերժ Սարգսեան ընդունած է Հարաւային Կովկասի եւ Վրաստանի ճգնաժամի հարցերով Եւրոպական Միութեան յատուկ ներկայացուցիչ Հերպըրթ Զալպերը:

Հանրապետութեան նախագահը հանդիպումին սկիզբը շնորհաւորած է Հերպըրթ Զալպերը՝ Եւրոպական Միութեան խորհուրդին կողմէ անոր առաքելութեան երկարաձգման առիթով եւ մաղթած յաջողութիւն: Նախագահ Սերժ Սարգսեան նշած է, որ Հայաստանի մէջ նոյնպէս կարեւոր կը նկատեն Եւրոպական Միութեան յատուկ ներկայացուցիչ Հերպըրթ Զալպերին աշխատանքը, որուն հիմնական նպատակն է Լեռնային Ղարաբաղի տագնապի խաղաղ լուծման համար կողմերուն միջեւ վստահութեան մթնոլորտի ձեւաւորումը, ինչ որ կրնայ օգտակար ըլլալ եւ նպաստել տագնապի խաղաղ լուծման ուղղութեամբ ԵԱՀԿ-ի Մինսքի խմբակի համանախագահներուն կողմէ գործադրուող ջանքերուն:

Զրուցակիցները անդրադարձած են Հայաստան-Եւրոպական Միութիւն յարաբերութիւններուն, Հայաստանի մէջ տեղի ունեցած խորհրդարանական ընտրութիւններուն եւ անոնցմէ ետք նոր կառավարութեան կողմէ իրականացուելիք աշխատանքներուն ու տարբեր մարզերու մէջ սկսած բարեփոխումներուն, ինչպէս նաեւ Լեռնային Ղարաբաղի տագնապի խաղաղ լուծման հոլովոյթը յառաջ մղելու կարելիութիւններուն:

Եւրոպական Միութեան յատուկ ներկայացուցիչը գոհունակութեամբ խօսած է նաեւ Հայաստան-Եւրոպական Միութիւն յարաբերութիւններու ծիրին մէջ վերջին շրջանին արձանագրուած արդիւնքներուն մասին՝ նշելով փետրուար 2017-ին Հայաստանի նախագահին Պրիւքսէլ կատարած այցելութիւնը, որուն ընթացքին ազդարարուեցաւ Հայաստան-Եւրոպական Միութիւն Համապարփակ եւ ընդլայնուած գործընկերութեան համաձայնագիրի շուրջ բանակցութիւններու աւարտը, իսկ 21 մարտին Երեւանի մէջ տեղի ունեցաւ համաձայնագիրի նախաստորագրումը:

Նախագահ Սերժ Սարգսեան եւ Հերպըրթ Զալպեր քննարկած են Լեռնային Ղարաբաղի տագնապի խաղաղ լուծման հոլովոյթին մէջ յառաջընթաց արձանագրելու կարելիութիւնները, այս փուլին առկայ խնդիրներն ու մտահոգութիւնները, տագնապի խաղաղ լուծման հարցով Եւրոպական Միութեան յանձնառութեան իրականացման եւ հաւանական աջակցութեան վերաբերող հարցեր: Եւրոպական Միութեան յատուկ ներկայացուցիչը վստահեցուցած է, որ Եւրոպական Միութիւնը շահագրգռուած է եւ կ՛ուզէ իր կարելիութիւններու սահմաններուն մէջ նպաստել տագնապի լուծման՝ աջակցելով այդ հարցով զբաղող ԵԱՀԿ-ի Մինսքի խմբակի համանախագահ երկիրներու ջանքերուն:

Նալբանդեան-Զալպեր Հանդիպում

Հայաստանի արտաքին գործոց նախարար Էդուարդ Նալբանդեան երէկ իր կարգին ընդունած է Զալպերը:

Ըստ Հայաստանի արտաքին գործոց նախարարութեան, զրուցակիցները քննարկած են ղարաբաղեան տագնապի խաղաղ լուծման հոլովոյթը յառաջ մղելու նպատակով համապատասխան պայմաններու ստեղծման ուղղուած՝ Հայաստանի եւ ԵԱՀԿ-ի Մինսքի խմբակի համանախագահ երկիրներու ջանքերը:

Շեշտուած է Վիեննայի եւ Ս. Փեթերսպուրկի մէջ նախորդ տարի տեղի ունեցած վեհաժողովներուն ձեռք բերուած համաձայնութիւններուն իրականացման անհրաժեշտութիւնը:

Հանդիպումին անդրադարձ կատարուած է մօտ ապագային Հայաստանի եւ Ազրպէյճանի արտաքին գործոց նախարարներու հանդիպման:

Միացեալ Նահանգները Հայ-Թրքական Յարաբերութիւններուն Մէջ Արդարութեան Վերականգնման Համար Ոչ Մէկ Յանձնառութիւն Կը Վերցնեն Իրենց Վրայ

Թուրքիոյ նախագահ Ռեճեփ Թայիփ Էրտողան, ապրիլի 24-ի առիթով յղած իր ուղերձին մէջ իրականութեան հետ կապ չունեցող հաստատումներ կը կատարէ, «Այսօր»-ի թղթակիցին հետ զրոյցի մը ընթացքին ըսաւ ՀՅԴ Բիւրոյի անդամ, ՀՅԴ Բիւրոյի Հայ դատի եւ քաղաքական հարցերու գրասենեակի պատասխանատու Կիրօ Մանոյեան:

«Նամակին մէջ ոչ մէկ նորութիւն կար, ընդհակառակն՝ կային իրականութեան հետ կապ չունեցող հաստատումներ, մասնաւորապէս այն, ուր Էրտողան կը նշէ, թէ չ՛ուզեր, որ հայերը Թուրքիոյ մէջ զիրենք երկրորդ կարգի քաղաքացի զգան, սակայն՝ 10 տարուան ընթացքին Թուրքիոյ մէջ ապրող առնուազն երկու հայ քաղաքացիներու սպառնացած են: Այս ուղերձը պարզապէս Էրտողանի ձեւն է՝ ցոյց տալու, որ ինք ինչ որ վերաբերմունք ունի հայութեան հանդէպ, սակայն, նամակին մէջ խօսքը միայն Թուրքիոյ հայերու ցաւերուն մասին է, ոչ մէկ անդրադարձ կայ հայութեան պատճառած ցաւերուն եւ վնասներուն», նշեց Կ. Մանոյեան:

Ան նաեւ տեղեկացուց, որ ապրիլի 24-ին Պոլսոյ մէջ փոքրաթիւ հայեր, Էրտողանի ուղերձէն ետք, դիմած են անոր ու պահանջած, որ չծաղրէ եւ ներում հայցէ:

Անդրադառնալով Տանըլտ Թրամփի ապրիլքսանչորսեան յայտարարութեան՝ Կիրօ Մանոյեան նշեց, որ այս ուղերձը կրկնութիւնն է Միացեալ Նահանգներու նախորդ նախագահներու ուղերձներուն, ինչ որ նաեւ հաստատած է Թրամփի մամլոյ քարտուղարը՝ ըսելով, որ նախապէս ալ այս բաները ըսուած են:

Կիրօ Մանոյեան նաեւ աւելցուց, որ Թրամփի յայտարարութեան մէջ կ՛երեւի այն, որ Միացեալ Նահանգներ ցանկութիւն ունին աշխարհի քաղաքականութենէն մեկուսանալու եւ հայ-թրքական յարաբերութիւններուն մէջ արդարութեան վերականգնման համար ոչ մէկ յանձնառութիւն կը վերցնեն իրենց վրայ:

28 Ապրիլին Մոսկուայի Մէջ Նալբանդեան-Լաւրով-Մամետեարով Հանդիպում

28 ապրիլին Մոսկուայի մէջ տեղի պիտի ունենայ Ռուսիոյ, Հայաստանի եւ Ազրպէյճանի արտաքին գործոց նախարարներ Սերկէյ Լաւրովի, Էդուարդ Նալբանդեանի եւ Էլմար Մամետեարովի հանդիպումը՝ ղարաբաղեան հիմնախնդիրի լուծման վերաբերող հարցերու քննարկման նպատակով:

Այս մասին կը տեղեկացնեն Հայաստանի արտաքին գործոց նախարարութեան լրատուութեան եւ հասարակութեան հետ կապերու վարչութենէն՝ աւելցնելով, որ հանդիպումը տեղի պիտի ունենայ Ռուսիոյ արտաքին գործոց նախարարին հրաւէրով:

Նախապէս հաղորդուած էր, որ Ռուսիոյ արտաքին գործոց նախարար Սերկէյ Լաւրով ԵԱՀԿ-ի ընդհանուր քարտուղար Լամպերթօ Զանիերի հետ հանդիպումէն ետք տրուած մամլոյ ասուլիսին ընթացքին յայտարարած է, թէ Ռուսիա կը տեսնէ Լեռնային Ղարաբաղի եւ Մերձտնեսթրի մէջ տագնապներու լուծման օգնելու ԵԱՀԿ-ի ձգտումը:

Ան յայտնած է, որ Ռուսիա կը տեսնէ նաեւ ԵԱՀԿ-ի դրական աշխուժ մասնակցութիւնը Հարաւային Կովկասի մէջ անվտանգութեան եւ կայունութեան հարցերով ժընեւեան քննարկումներուն:

«Այդ բոլոր ուղղութիւններով գոյութիւն ունին լուծման ուղղութեամբ յառաջընթաց արձանագրելու համար լուրջ խոչընդոտներ: Սակայն առնուազն բոլոր արտաքին առնչակից խաղացողները մտադիր են անմիջականօրէն առնչակից կողմերուն միջեւ փոխադարձ զիջումներ գտնելու պայմաններ ստեղծել», ըսած է Լաւրով:

ՀՅԴ Եւրոպայի Հայ Դատի Յանձնախումբին Նախաձեռնութեամբ Արցախ Կը Գտնուի Փոլ Միրց

Այս օրերուն ՀՅԴ Եւրոպայի Հայ դատի յանձնախումբին նախաձեռնութեամբ Արցախ կը գտնուի Հոլանտայի Միջազգային յարաբերութիւններու համալսարանի աւագ գիտաշխատող, Պելճիքայի մէջ Եւրոպայի քոլեճի փրոֆեսէօր, միջազգային իրաւունքի մարզին մէջ գիտութիւններու դոկտոր Փոլ Միրց:

27-28 ապրիլը միջազգային իրաւունքի մասնագէտը միջազգային բանակցային հոլովոյթի նիւթով դասախօսութիւն պիտի տայ Արցախի պետական համալսարանի ուսանողներուն:

Վերջին 25 տարիներուն ընթացքին Փոլ Միրց դասաւանդած է աւելի քան 100 երկիրներու դիւանագէտներու, քաղաքական գործիչներու եւ զինուորական սպաներու: Միջազգային բանակցութիւններու մասնագէտը դասընթացք պիտի տայ նաեւ Արցախի արտաքին գործոց նախարարութեան երիտասարդ մասնագէտներուն:

ՄԻՋԱԶԳԱՅԻՆ

«Ասատի Ճակատագիրին Հարցը Արգելք Չի Հանդիսանար Սուրիոյ Մէջ Տագնապի Լուծման» Կ՛ըսէ Թրամփ

Միացեալ Նահանգներու նախագահ Տանըլտ Թրամփ յայտարարեց. «Սուրիոյ նախագահ Պաշշար Ասատի ճակատագիրին հարցը արգելք չի հանդիսանար սուրիական տագնապի լուծման»:

Թրամփ Սպիտակ տան մէջ ՄԱԿ-ի Ապահովութեան անդամ 15 երկիրներու դեսպաններուն մասնակցութեամբ ընթրիքի ընթացքին նշեց, որ «Ասատի ճակատագիրին ճշդումը կը վերաբերի սուրիացի ժողովուրդին»՝ աւելցնելով. «Ասատի մնալը կամ հեռանալը կարեւոր չէ, կարեւորը քաղաքական հոլովոյթն է, Սուրիոյ մէջ արիւնահեղութեան եւ մարտական գործողութիւններուն դադրեցումը»:

«Ռոյթըրզ» լրատու գործակալութիւնը նախապէս հաղորդած էր, որ Թուրքիոյ նախագահ Ռեճեփ Թայիփ Էրտողան լրատու գործակալութեան հետ հարցազրոյցի ընթացքին յայտարարած է, որ Սուրիոյ տագնապը կարելի չէ լուծել Ասատը իշխանութեան վրայ ձգելու պարագային:

«Ասատը սուրիական հարցի հաւանական կարգաւորման համար չի կրնար լուծում ըլլալ: Սուրիան պէտք է ազատագրուի Ասատէն, որպէսզի կարելի ըլլայ լուծում գտնել», նշած է Թուրքիոյ նախագահը:

Ըստ Էրտողանի, «Ասատը իր ժողովուրդին դէմ յարձակում գործած է հրասայլերով, թնդանօթներով, ռումբերով, քիմիական զէնքով ու կործանիչներով: Ի՞նչ կը կարծէք, ան կրնա՞յ նպաստել խնդիրի լուծման»:

Իր խօսքին մէջ Էրտողան ընդգծած է, որ Ռուսիան, Միացեալ Նահանգները, Թուրքիան, Իրանը, Սէուտական Արաբիան եւ Քաթարը կրնան իրարու միանալ եւ օգնել Սուրիոյ ժողովուրդին սեփական որոշում տալու:

Պաղտատ Կը Զգուշացնէ, Ուաշինկթըն Մտահոգութիւն Կը Յայտնէ. «Թրքական Բանակին Կողմէ Իրաքի Մէջ Օդային Հարուածները Պիտի Կրեն Շարունակական Բնոյթ» Կ՛ըսէ Էրտողան

Թրքական «Հիւրրիյէթ» օրաթերթը կը հաղորդէ, որ Թուրքիոյ նախագահ Ռեճեփ Թայիփ Էրտողան յայտարարած է, որ թրքական զինեալ ուժերուն կողմէ Իրաքի մէջ օդային հարուածները պիտի կրեն շարունակական բնոյթ:

Ան շեշտած է, որ Թուրքիա պարտաւոր է ոչնչացնել Իրաքի հիւսիսային Սինճար շրջանին մէջ գտնուող Քրտական աշխատաւորական կուսակցութեան շուրջ 2000 զինեալները, այլապէս

անոնք պիտի սկսին վտանգ ներկայացնել Թուրքիոյ անվտանգութեան համար: «Մենք ստիպուած ենք ատիկա ընել», ըսած է Էրտողան:

Միացեալ Նահանգներու արտաքին գործոց նախարարութեան բանբեր Մարք Թոնըր մտահոգութիւն յայտնած է թրքական բանակին կողմէ երեքշաբթի օր Իրաքի եւ Սուրիոյ հիւսիսային շարք մը շրջաններու ռմբակոծման առնչութեամբ:

Թոնըր յայտարարած է, որ հակառակ թրքական կողմի պնդումներուն, թէ թրքական բանակը ամերիկեան ղեկավարութեամբ Միջազգային դաշինքը տեղեակ պահած է սպասուող օդային հարուածներուն մասին, իրականութեան մէջ այդպիսի բան չէ եղած:

Երեքշաբթի օր թրքական բանակին կատարած օդային հարուածներուն պատճառով Սուրիոյ մէջ սպաննուած է քրտական Ժողովուրդի պաշտպանութեան ջոկատներու 18 զինեալ, իսկ իրաքեան Սինճարի մէջ՝ 5 իրաքցի քիւրտ:

Թուրքիոյ Եւրոպական Միութեան հարցերու նախարար Էօմար Չելիք անդրադառնալով Ուաշինկթընի մտահոգութեան նշեց. «Թուրքիան ՕԹԱՆ-ի անդամ է եւ ռմբակոծեց ահաբեկիչներու զօրանոց մը, ուր այցելած էր ամերիկացի զինուորական հրամանատար մը, ատոր հետեւեցան Ուաշինկթընի կողմէ մտահոգութիւն արտայայտող յայտարարութիւններ»:

«Մտահոգիչը ինքնին ամերիկացի հրամանատարին այցելութիւնն է», ըսաւ ան՝ աւելցնելով. «Պէտք է հետաքննութիւն կատարել Սուրիոյ հիւսիսարեւելեան Քարաչէօք լերան վրայ Քրտական աշխատաւորական կուսակցութեան դիրքին այդ հրամանատարին տուած այցելութեան շուրջ»:

Ան ընդգծեց, որ հիւսիսային Սուրիոյ եւ իրաքեան Սինճարի մէջ թրքական օդուժի հարուածները «Թուրքիոյ անվտանգութեան պահպանման ծիրին մէջ են»:

Սինճար շրջանի ռմբակոծումէն ետք Իրաքի վարչապետ Հայտար Ապատի Թուրքիոյ իշխանութիւնները զգուշացուցած է չկրկնել օդային հարուածները եւ կոչ ուղղած յարգելու Իրաքի տարածքային ամբողջականութիւնը: Թրքական «Տեմոքրաթիապեր» կայքը կը հաղորդէ, որ Ապատի նշած է, որ իրաքեան Սինճարի դէմ յարձակումին համար Թուրքիան որեւէ լուրջ հիմք չէ ունեցած:

Իրաքի արտաքին գործոց նախարարութեան բանբեր Ահմետ Ժամալ նախապէս թրքական օդային հարուածները անուանած էր երկրի տարածքային ամբողջականութեան խախտում եւ յայտնած, որ զայն գործելէ առաջ Թուրքիան որեւէ ձեւով չէ խորհրդակցած Պաղտատի հետ: Ժամալ աւելցուցած էր, որ հիւսիսային Իրաքի մէջ քրտական ուժերը հարուածելը ոչ միայն պիտի չառաջնորդէ տիրող կացութեան համակարգային լուծման, այլ առաւել եւս պիտի բարդացնէ զայն:

Հոլլանտ Ֆրանսայի Յաջորդ Նախագահը Կը Յորդորէ Հայոց Ցեղասպանութեան Ժխտումը Քրէականացնելու Ուղղութեամբ Քայլերու Ձեռնարկել

«Արմէնփրես» կը հաղորդէ, որ Փարիզի Քանատայի հրապարակին վրայ Կոմիտասի արձանին յարակից տարածքին մէջ Հայոց ցեղասպանութեան 102-ամեակի ոգեկոչման արարողութեան ընթացքին Ֆրանսայի նախագահ Ֆրանսուա Հոլլանտ յայտարարած է. «Մենք կը ճանչնանք ձեր ծնողներու, մեծ մայրերու եւ մեծ հայրերու պատմութիւնը, ընտանիքներու պատմութիւնը, որ երբեմն փոխանցուած է իրերու, լուսանկարներու միջոցով: Ասիկա ձեր պատմութիւնն է, ասիկա մեր պատմութիւնն է: Ասիկա աքսորի, զոհաբերութիւններու, սակայն նաեւ խիզախութիւններու պատմութիւն է: Անիկա, ի հարկէ, Հայաստանի պատմութիւնն է, սակայն նաեւ Ֆրանսայի պատմութիւնը: 100 տարի ետք դուք դարձեալ ցոյց կու տաք այդ մարդոց պատկերները՝ տղամարդիկ, կիներ ու երեխաներ, որոնք սպաննուեցան»: Հոլլանտ ընդգծեց, որ այդ զոհերուն մասին յիշողութիւնը կը շեշտէ նաեւ այսօր տեղի ունեցող այլ խնդիրներու լուծման հրատապութիւնը:

«Նահատակները նաեւ մեզ կը յիշեցնեն, որ այսօր յաճախ նոյն տարածքներուն մէջ մարդիկ կը սպաննուին, կը տանջուին ու կը կոտորուին: Այդ դաժան իրականութիւնն ու հայ ժողովուրդին հետ Ֆրանսայի համերաշխութիւնն էր, որ կ՚ուզէի այսօր ձեզի յիշեցնել», նշեց Ֆրանսայի նախագահը:

Հոլլանտ յիշեցուց, որ Հայոց ցեղասպանութեան 100-ամեակին Երեւանի մէջ անմար կրակին մօտ ծաղիկներ դրած է՝ շեշտելով, որ այդ դաժան ողբերգութիւնը պէտք է երբեք չկրկնուի: «Այդ դաժանութիւններէն ետք կարիք զգացուեցաւ նոր բառ ստեղծելու՝ զանոնք բնութագրելու համար (…) Այսօր ալ աշխարհի մէջ տեղի կ՚ունենան ցեղասպանութիւններ: Մենք պիտի չդադրինք Հայոց ցեղասպանութեան մասին խօսելէ: Ճիշդ այս պատճառով ալ մենք չենք կրնար ժխտողականներուն, վերախմբագրողներուն եւ պատմութիւնն ու պատասխանատուութիւնը աղաւաղողներուն արտօնել արտայայտուիլ: Մեր առաջին խնդիրն է ըսել այն, ինչ որ տեղի ունեցած է: Կապ չունի, որ այսօր պատասխանատուները չկան կամ մահացած են, չենք ուզեր նաեւ դատապարտել ներկայ սերունդը: Ուղղակի պէտք է ըսենք ճշմարտութիւնը, որովհետեւ միայն ճշմարտութիւնն է, որ կրնայ հաշտեցնել ու համախմբել», ընդգծած է նախագահ Հոլլանտ՝ աւելցնելով. «Այս հաւատամքով էր, որ ես միշտ աջակցած եմ Հայոց ցեղասպանութեան ժխտման քրէականացման: Խորհրդարանին կողմէ որդեգրուած վերջին բնագիրին վերաբերեալ, որուն շուրջ ես խորհրդակցութիւններ ունեցած էի Մարդու իրաւունքներու եւրոպական դատարանի նախկին նախագահ Ժան Փոլ Քոսթայի հետ, Սահմանադրական խորհուրդը չուզեց ընդունիլ մեր

փաստարկները: Իմ կողմէս ես յաջորդ նախագահին պիտի ըսեմ, որ պէտք չէ մոռնալ ժխտման քրէականացումը»:

Ան շեշտեց, որ Ֆրանսան պէտք է օգտագործէ իրաւական բոլոր մեքանիզմները՝ ժխտողականութիւնը քրէական յանցանք դարձնելու համար: «Ատով մենք չենք խանգարեր խօսքի ազատութիւնն ու կարծիքներու փոխանակումը, որոնց նկատմամբ մեր հաւատարմութեան մասին դուք գիտէք, սակայն ժխտողականութիւնը կարծիք չէ, անիկա ճշմարտութեան հերքումն է: Այդ պարագային կրնանք ըսել, որ ցեղապաշտութիւնն ու այլատեացութիւնը նոյնպէս կարծիք են: Այդ պարագային պէտք է հաւասարութեան նշան դնենք ճշմարտութեան ու սխալին միջեւ», ընդգծեց Հոլլանտ:

Խօսելով Լեռնային Ղարաբաղի հարցին մասին՝ Ֆրանսայի նախագահը նշեց. «Այդ տագնապը իւրաքանչիւր տարի կը խլէ երիտասարդներու կեանքեր: Անիկա վերջին շրջանին նոյնիսկ աւելի սրած է՝ կրկնուող յարձակումներով: Ճիշդ է, կողմերը կը բանակցին արդէն աւելի քան 23 տարի, սակայն, մենք պէտք է լուծում գտնենք, որովհետեւ սթաթիւս քոն ընդունելի չէ: Այդ տագնապը չունի զինուորական լուծում»:

«Վեցեակ»-ը Եւ Իրանը Հաւաստած Են Իրանեան Հիւլէական Ծրագիրի Համաձայնութեան Իրագործումը Շարունակելու Մտադրութիւնը

ԹԱՍՍ լրատու գործակալութիւնը կը հաղորդէ, որ իրանեան հիւլէական ծրագիրին շուրջ գործողութիւններու միացեալ համապարփակ ծրագիրի իրագործման միացեալ յանձնախումբին մասնակիցները հաւաստած են այդ համաձայնագիրի ծիրին մէջ իրենց պարտաւորութիւններու կատարման յանձնառութիւնը:

Իրանի եւ «5+1»-ի (ՄԱԿ-ի Ապահովութեան խորհուրդի մնայուն անդամները եւ Գերմանիան) բանակցութիւնները կայացած են ներկայութեամբ Աւստրիոյ մայրաքաղաք Վիեննայի մէջ Եւրոպական Միութեան արտաքին քաղաքական ծառայութեան ընդհանուր քարտուղար Հելկա Շմիտի, որ նախագահած է յանձնախումբի նիստին Եւրոպական Միութեան արտաքին եւ անվտանգութեան քաղաքականութեան գերագոյն յանձնակատար Ֆեդերիքա Մոկերինիի յանձնարարութեամբ:

«Վեցեակ»-ը նաեւ հաւաստած է միջազգային առեւտրատնտեսական գործակցութեան եւ ելեւմտական մարզին մէջ համագործակցութեան Թեհրանի լիակատար մասնակցութեան ապահովման յանձնառութիւնը: Միեւնոյն ժամանակ Իրանի արտաքին գործոց փոխնախարար Ապպաս Արաքժի ըսած է, որ հանդիպումին ընթացքին քննարկուած է Թեհրանի կողմէ իւրանիումի գնման կարելիութիւնը՝ զայն կազի վերամշակելու համար, սակայն մասնակիցները առայժմ միասնական կարծիքի չեն յանգած այդ կէտին շուրջ:

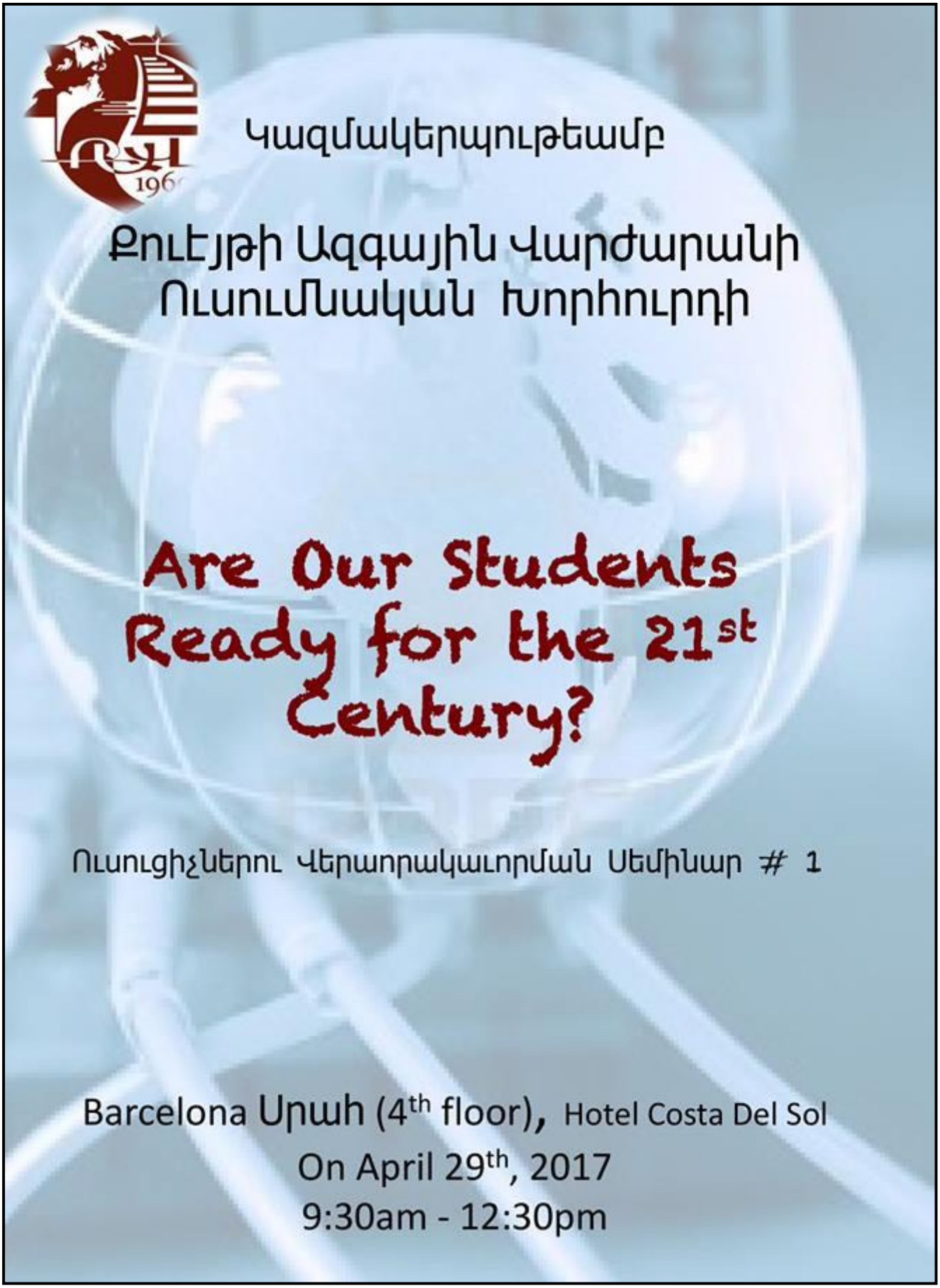
Կազմակերպութեամբ
Քուէյթի Ազգային Վարժարանի
Ուսումնական Խորհուրդի
Are Our Students Ready for the 21st Century?
Ուսուցիչներու Վերարտակաւորման Սեմինար # 1
Barcelona Սրահ (4th floor), Hotel Costa Del Sol
On April 29th, 2017
9:30am - 12:30pm

ԱԿՆԱՐԿ

Ապրիլեան Պարտք

Պարտք՝ մեր նահատակներուն, պարտք՝ մեր ապագային: Ապրիլը պէտք է դառնայ այն ամիսը, երբ ազգովին կը վերանորոգենք մեր ուխտը, թէ՝ թոյլ պիտի չտա՛նք, որ անգամն ալ մեր ժողովուրդը ենթարկուի ջարդի, կոտորածի ու ցեղասպանութեան:

Այս ուխտը կարծես տակաւին չենք կատարած, եւ ուրեմն վերանորոգման հարց չկայ, այլ կայ նո՛ր յանձնառութեան խնդիր: Ուխտը չե՛նք կատարած, կը պնդե՛մ, որովհետեւ մեր ազգային կեանքին մէջ նման վճռակամութեան գործունէութեան շուքն իսկ չ՛երեւիր:

Այո՛, բաներ մը կ՛ընենք, նոյնիսկ որոշ իրագործումներով կարելի է հպարտանալ, մանաւանդ՝ Հայ դատի ոլորտէն ներս, Ցեղասպանութեան միջազգային ճանաչման ճանապարհին: Այսուհանդերձ, կարելի՛ չէ բաւարարուիլ. արագ ակնարկ մը մեր վիճակին, թէ՛ սփիւռքի մէջ եւ թէ՛ Հայաստանի, կը պարզէ, թէ որքա՛ն անպատասխանատուութեամբ կը վերաբերինք մեր գոյութեան կռուանները ամրապնդելու հրամայականին հանդէպ:

Պետական մակարդակով անպատասխանատուութեան աղէտալի հետեւանքները կը տեսնենք՝ Հայաստանէն արտագաղթի, ընկերային անարդարութեան ու անպաշտպանուածութեան մթնոլորտին պատճառած բարոյալքումի երեւոյթներուն ընդմէջէն, որոնց դէմ, կարծես, անզօր դարձած ենք, եւ նոյնիսկ անոնց հակադարձելու մղումը սկսած է իր տեղը զիջելու համակերպումին ու կրաւորականութեան:

Սփիւռքի մէջ կազմակերպուած ուժ ըլլալու ճիգերը եւս կանգնած են վտանգաւոր ամլութեան մը եզրին՝ նոյն տեղը դոփելով, նոյն կարգախօսներն ու օրակարգերը յայտարարելով:

Վիճակը ընդունիլը, նոյն կշռոյթով մեր կեանքն ու աշխատանքները առաջ տանիլը աններելի անպատասխանատուութիւն է, գրեթէ անարգանքի համազօր՝ մեր բիւրաւոր նահատակներու յիշատակին հանդէպ:

Եւ պարտքը այսպէ՛ս կը կուտակուի ու կը կուտակուի:

ԱԲՕ ՊՈՂԻԿԵԱՆ

ԱՆԴՐԱԴԱՐՁ

«Թուրքիայէն Կը Պահանջենք Ճանչնալ Ցեղասպանութիւնը Եւ Հատուցել Հայ Ժողովուրդին» Ընդգծեց Վերա Եագուպեան

Հայոց ցեղասպանութեան 102-ամեակին առիթով, Միջին Արեւելքի Հայ դատի գրասենեակի պատասխանատու Վերա Եագուպեան «Էմ. Թի. Վի.», «Ժատիտ» եւ «Ալղատ» պատկերասփիւռի կայաններուն հետ իր ունեցած հարցազրոյցներուն ընթացքին յայտնեց, որ հայութիւնը ամբողջ աշխարհի տարածքին կ՛ոգեկոչէ Հայոց ցեղասպանութեան յիշատակը՝ բոլոր երկիրներէն պահանջելով ճանչնալ Հայոց ցեղասպանութիւնը եւ ճնշում բանեցնել Թուրքիոյ վրայ՝ ընդունելու համար իր գործած Ցեղասպանութիւնը:

Ան շեշտեց, որ պատմական այս անկիւնադարձային փուլին ընթացքին հայութիւնը կը պահանջէ իր քաղաքական իրաւունքներուն վերատիրացումը, այսինքն՝ Թուրքիայէն կը պահանջէ հողային եւ նիւթական հատուցում:

Ան անդրադարձաւ Հայ դատի հետապնդման աշխատանքներուն, ընդհանրապէս արաբական աշխարհին մէջ եւ յատկապէս Լիբանանի տարածքին ընթացող Հայ դատի հետապնդման աշխատանքներուն՝ լուսարձակի տակ առնելով հայութեան պահանջատիրական երթը:

Վ. Եագուպեան շեշտեց, որ հայկական գաղութները իրենց պահանջները ներկայացնելու իմաստով թղթածրարները պատրաստելու ընթացքին մէջ են՝ աւելցնելով, որ այդ պահանջները պիտի ներկայացուին Թուրքիոյ՝ Համաշխարհային Ա. պատերազմին եւ Ցեղասպանութեան ընթացքին կորսուած կալուածները հատուցելու նպատակով:

Ան նշեց, որ այս իմաստով Եւրոպայի, Միացեալ Նահանգներու եւ արաբական երկիրներու հայկական գաղութները հսկայական ճնշումներ կը բանեցնեն Թուրքիոյ վրայ՝ աւելցնելով, որ Թուրքիոյ ներքին իրավիճակը եւս վերջին ժամանակաշրջանին փոփոխութիւններ կ՛ապրի: Վերջին տարիներուն արձանագրուած են ներքին թրքական պահանջներ՝ ձերբազատելու պատմական այդ բեռէն, հաշտուելու անցեալին հետ, եւ ապա հայկական պահանջներուն վերաբերեալ գոյացնելու հայ-թրքական համաձայնութիւն: Վ. Եագուպեան շեշտեց, որ Համաշխարհային Ա. պատերազմի ընթացքին հայութեան դէմ պատահածը կանխամտածուած Ցեղասպանութիւն էր, որուն նպատակն էր Անատոլուի մէջ գտնուող ոչ թրքական տարրերը բնաջնջել՝ ըլլան անոնք քրիստոնեաներ կամ ոչ քրիստոնեաներ:

«Հայ ժողովուրդը դարէ մը ի վեր մեծ պահանջներ ունի Թուրքիայէն՝ կալուածներու, նիւթական թէ բարոյական իրաւունքներու վերատիրացման առումով, եւ ասիկա պէտք է կատարուի Թուրքիոյ կողմէ, որպէսզի ան կարենայ հաշտուիլ հայ ժողովուրդին հետ», նշեց ան: Վ. Եագուպեան շեշտեց, որ ապրիլ 24-ը օր մըն է ամբողջ աշխարհին յիշեցնելու Հայոց ցեղասպանութիւնը, «որովհետեւ հայը չի մոռնար Ցեղասպանութիւնը, որպէսզի 24 ապրիլին յիշէ զայն: Ցեղասպանութիւնը ուղղակի մեր առօրեային առնչուած է դպրոցին մէջ, եկեղեցւոյ մէջ, տան մէջ եւ սերունդէ-սերունդ կը փոխանցուի հաւաքական յիշողութեամբ՝ վերատիրանալու համար մեր արդար իրաւունքներուն», եզրափակեց ան:

ԼՈՒՐԵՐ ԳԱՂՈՒԹՆԵՐԷՆ

Հայոց Ցեղասպանութեան Զոհերու Յիշատակի Ոգեկոչում Պոլսոյ Մէջ

Ապրիլ 24-ին առաւօտեան Պոլսոյ Սուլթան Ահմեթ հրապարակին վրայ տեղի ունեցած է Հայոց ցեղասպանութեան զոհերու յիշատակին նուիրուած ձեռնարկ: Ըստ թրքական «Տողան» լրատու գործակալութեան, ձեռնարկը կազմակերպած է Թուրքիոյ Մարդու իրաւունքներու միութիւնը:

Ըստ «Էրմենիհապեր»-ի, արարողութեան մասնակցած են Եւրոպայէն եւ աշխարհի տարբեր վայրերէ եկած հայեր: Մասնակիցները բարձրացուցած են պաստառներ, որոնց վրայ գրուած է. «Ճանչցի՛ր Հայոց ցեղասպանութիւնը, ներողութիւն խնդրէ՛, փոխհատուցէ՛»:

Այդ ընթացքին խումբ մը թուրք ուսանողներ վանկարկած են «Մենք Մուստաֆա Քեմալի եւ Էնվեր փաշայի զինուորներն ենք»: Ոստիկանութիւնը արագօրէն զանոնք հեռացուցած է տարածքէն՝ խուսափելով լարուածութենէն:

Ձեռնարկին մասնակից Եւրոպայի հակացեղասպաշտական շարժման նախագահ Պենճամին Ապթան լրագրողներուն ըսած է. «Ցեղասպանութեան ժխտողականութեան դէմ շարունակուող պայքարը միայն այստեղ չէ, այդ պայքարը կը շարունակուի ամբողջ աշխարհին մէջ: Մենք՝ իբրեւ Եւրոպայէն եւ Միացեալ Նահանգներէն եկած հայեր եւ օտարներ, այդ պայքարին համար հո՛ս ենք»:

Նոյն կազմակերպութեան Պոլսոյ ներկայացուցիչ Մերալ Չըլգըն քննադատած է այն, որ Թուրքիոյ մէջ Հայոց ցեղասպանութեան գլխաւոր կազմակերպիչներ Թալէաթ եւ Էնվեր փաշաներու անուններով հրապարակներ, դպրոցներ, փողոցներ եւ պողոտաներ անուանակոչուած են:

Իսկ, ինչպէս «Սի.Էն.Էն.»-ի թրքական ծառայութիւնը կը յատնէ, Պոլսոյ Էլմատաղ շրջանին մէջ կայացած յիշատակի արարողութեան ընթացքին հաւաքի մասնակիցները պարզած են 235 մտաւորականներու լուսանկարներով ու անուններով պաստառներ, ինչպէս նաեւ՝ 2007-ին սպաննուած Հրանդ Տինքի նկարով պաստառը: Նախաձեռնութեան հեղինակներու ջանքերով Էլմատաղի մէջ հայ մտաւորականներու պատուին երկու յուշաքար բացուած է:

Աղբիւրը, խօսելով ձեռնարկին մասին, յատուկ կերպով անդրադարձած է Կոմիտաս վարդապետին եւ շեշտած, որ աքսորէն 15 օր առաջ Թալէաթ փաշան յոտնկայս ծափահարած է Կոմիտասին՝ Պոլսոյ մէջ տեղի ունեցած համերգին ընթացքին:

Աւելի ուշ Շիշլիի հայկական գերեզմանատան մէջ կատարուեցաւ յիշատակի արարողութիւն 24 ապրիլ 2011-ին թրքական բանակին մէջ սպաննուած հայ զինուոր Սեւակ Պալըքճիի գերեզմանատան մօտ: Արարողութեան մասնակցեցաւ նաեւ Թուրքիոյ ընդդիմադիր Ժողովուրդներու ժողովրդավարական կուսակցութեան անդամ, խորհրդարանի հայ երեսփոխան Կարօ Փայլան:

Արժանթինի Փոխնախագահը Մասնակցած է Հայոց Ցեղասպանութեան Յիշատակի Ձեռնարկին

«Արմէնփրես»՝ վկայակոչելով «Փրենզա Արմենիա»-ն, կը հաղորդէ, թէ Հայոց ցեղասպանութեան 102-ամեակին օրը Արժանթինի մայրաքաղաք Պուենոս Այրեսի մէջ տեղի ունեցած է բազմամարդ բողոքի ցոյց մը Թուրքիոյ դեսպանատան դիմաց: «Աւելի քան 100 տարի անց թրքական պետութիւնը կը շարունակէ մնալ անպատիժ՝ պետական քաղաքականութիւն կիրարկելով ժխտողականութեան ծրագիրը: Ի տարբերութիւն Թուրքիոյ եւ Ազրպէյճանի՝ Արժանթինը աշխարհի մէջ մարդու իրաւունքներուն համար պայքարի յառաջամարտիկներէն է», ըսուած է հայ համայնքի երիտասարդական կազմակերպութիւններու յայտարարութեան մէջ: «Մեր ուղերձը այս դեսպանութեան դէմ է, որ ցեղասպան ու ժխտող պետութիւն մը կը ներկայացնէ, որ չէ փոխուած եւ կը շարունակէ սրել իր դիրքորոշումը իբրեւ անհանդուրժող պետութիւն»,¬ Թուրքիոյ դեսպանատան դիմաց կազմակերպուած քայլերթի ըսած է Հարաւային Ամերիկայի հայկական երիտասարդական միութեան նախագահ Կարօ Սեֆերեանը: Նախքան երթը Ս. պատարագ մատուցուած է Ս. Գրիգոր Լուսաւորիչ եկեղեցւոյ մէջ, որուն մասնակցած է Արժանթինի փոխնախագահ Կապրիելա Միճեթթին: «Այսօր Հայոց ցեղասպանութիւնը յիշելը մեզ կ՛օգնէ թոյլ չտալ նման կոտորածներու կրկնութիւնը: Երբ կը խօսինք ցեղասպանութեան մասին, մենք գործ ունինք մարդկութեան դէմ յարձակման հետ», նշած է Միճեթթին, որ այնուհետեւ ընթերցած է Ուիլիըմ Սարոյեանի բանաստեղծութիւններէն մէկը: Ան յիշեցուցած է, որ Արժանթինը 2007-ին օրէնքի ուժով ճանչցած է Հայոց ցեղասպանութիւնը: Արժանթինի Քորտովայի մէջ տեղի ունեցած ձեռնարկին եւս ներկայ եղած են պատգամաւորներ, որոնք յոյս յայտնած են, որ հայ ժողովուրդը գտնէ արդարութեամբ հաստատուած խաղաղութիւնը:

Քանատահայութիւնը Պահանջատիրութեան Իր Ձայնը Բարձրացուց Օթթաուայի Մէջ

Ապրիլ 24-ին Թորոնթոյէն, Քեմպրիճէն, Լաւալէն, Մոնրէալէն, Համիլթընէն, Սենթ Աթրինզէն եւ այլ վայրերէ Օթթաուա հասան աւելի քան 2000 հայորդիներ եւ Քանատայի խորհրդարանին առջեւ միասնաբար վերանորոգեցին պահանջատիրութեան իրենց ուխտը: Հաւաքին իրենց պետական դրօշները պարզած միացան ասորական եւ ռուանտական պատուիրակութիւններու անդամները, որոնք Օթթաուա հասած էին իրենց զօրակցութիւնը յայտնելու հայութեան: Հաւաքն ու քայլարշաւը կազմակերպուած էին Քանատայի Հայ դատի յանձնախումբին կողմէ, կը հաղորդէ «Հորիզոն»:

Օթթաուայի ոստիկանութիւնը այս տարի եւս թրքական համայնքի ներկայացուցիչներուն արտօնագիր տուած էր, որպէսզի անոնք Քանատայի Խորհրդարանին դիմաց իրենց հաւաքը կատարեն գրեթէ միեւնոյն պահուն, երբ քանատահայերը կը կատարեն Մեծ եղեռնի ոգեկոչման տարեկան աւանդական արարողութիւնը: Հայ եւ թուրք համայնքները իրարմէ բաժնուած էին յատուկ անցարգել մետաղեայ պատնէշներով:

Պաշտօնական հանդիսութեան հանդիսավարն էր Քանատայի Հայ դատի յանձնախումբի Օթթաուայի գործավար Սեւակ Պելեան: Հայ դատի յանձնախումբի խօսքը փոխանցեց Նորա Արուշեան, որ դատապարտեց Ցեղասպանութիւնը ժխտելու Թուրքիոյ ուրացման

քաղաքականութիւնը: Խօսք առաւ Քանատայի մէջ Հայաստանի դեսպան Արմէն Եգանեան, որ բուռն կերպով դատապարտեց Թուրքիոյ ուրացման քաղաքականութիւնը եւ յայտնեց, թէ նման ուրացումներ կրնան առաջնորդել այլ ցեղասպանութիւններու գործադրութեան ու անպատժելիութեան: Դեսպանը անդրադարձաւ նաեւ Հրանդ Տինքի սպանութեան 10-րդ տարելիցին՝ հաստատելով, որ Տինքի ահաբեկումը Հայոց ցեղասպանութեան շարունակութիւնն է:

Խօսք առաւ Քանատայի արտաքին գործոց նախարարութեան խորհրդարանական քարտուղար Անտրու Լեսլի: Ան ընթերեց Քանատայի վարչապետ Ճասթին Թրուտոյի Հայոց ցեղասպանութեան 102-ամեակի առիթով հրապարակած ուղերձը, ուր վարչապետը կը վերահաստատէ Հայոց ցեղասպանութիւնը ճանչնալու Քանատայի պետական քաղաքականութիւնը:

Խօսք առին նաեւ Ազատական կուսակցութեան խորհրդարանի անդամ Ֆայսալ Խուրի, Ընդդիմադիր Պահպանողական կուսակցութեան անունով խօսք առաւ խորհրդարանի անդամ Կարնէթ Ճէնիս, Նոր Դեմոկրատ կուսակցութեան կողմէ հայ ժողովուրդին զօրակցութեան խօսք արտասանեց խորհրդարանի անդամ Ալեքսանտր Պուլրիս:

Ելոյթ ունեցան նաեւ Իսրայէլի եւ Հրէական հարցերու կեդրոնի տնօրէն Ռիշար Մարսօ, Հելլէնական-քանատական քոնկրեսի նախագահ Թէոտոր Հալատծիս, Ռուանտացիներու HUMURA կազմակերպութեան փոխնախագահ Ժան լոտ Նկապոնզիզա եւ Քանատայի Ասորի երիտասարդութեան կողմէ Ռոզմարի Եաչուհ, որոնք հաստատեցին յոյն, հրեայ, ռուանտացի եւ ասորի ժողովուրդներու զօրակցութիւնը հայութեան դատին՝ շեշտելով, որ անցեալի ցեղասպանութեանց ուրացումները կ՚առաջնորդեն նոր ցեղասպանութիւններու:

Հալէպահայութիւնը ՄԱԿ-ի Դամասկոսի Յանձնակատարին Իր Յղած Նամակով Կոչ Ուղղեց՝Դատապարտելու Թուրքիան

Կազմակերպութեամբ Հայ երիտասարդաց միութեան (ՀԵՄ-ի), կիրակի, 23 ապրիլի երեկոյեան հալէպահայութիւնը հաւաքուեցաւ ՀՄԸՄ-ի դաշտին մէջ եւ իր հաւաքական բողոքը արտայայտեց ընդդէմ Թուրքիոյ բարբարոսութեան:

Բողոքի ժողովրդային հաւաքին ներկայ էին հայ երեք համայնքապետները, իսլամ կրօնաւորներ, Սուրիոյ խորհրդարանի անդամներ եւ հարիւրաւոր երիտասարդներ:

Հալէպահայութիւնը ՄԱԿ-ի Դամասկոսի յանձնակատարին իր ուղղած նամակով կոչ ուղղեց դատապարտելու Թուրքիան եւ պահանջելու որ ան ճանչնայ Հայոց ցեղասպանութիւնն ու արդար հատուցում կատարէ հայ ժողովուրդին:

Նամակի աւարտին, ՄԱԿ-ի յանձնակատարին ուշադրութեան յանձնուեցաւ, որ անպատիժ մնացած դահիճը կրկին բաբարոսութիւններ կը գործէ այս անգամ Սուրիոյ ու մանաւանդ Հալէպի մէջ, այնուհետեւ կոչ ուղղուեցաւ՝ կասեցնելու եւ սանձելու թուրք դահիճին նորօսմանեան նկրտումները:

Կազմակերպութեամբ՝

ՀԱՄԱՋԳԱՅԻՆԻ ՔՈՒԷՅԹԻ
ՄԵԿՈՒՍԻ ԿԱՋՄԻ ՎԱՐՉՈՒԹԵԱՆ

ԳԵՂԱՐՈՒԵՍՏԱԿԱՆ ԵՐԵԿՈՅ

Յովանաւորութեամբ՝
Քուէյթի եւ Շրջակայից Թեմի Առաջնորդ
Գերպ. Տ. Մասիս Ծ. վրդ. Զօպուլեանի

Ուրբաթ, 12 Մայիս 2017-ի երեկոյեան ժամը 7:30-ին
المسرح الخاصة -ի մէջ
ելոյթ կ՚ունենան

«ԲԱՐՍԵՂ ԿԱՆԱՉԵԱՆ» Երգչախումբը
Խմբավարութեամբ՝
Պրն. Ճորճ Արապաթլեանի

« ՇԱՔԷ » Պարախումբը
Ղեկավարութեամբ՝ Հայրենի վաստակաւոր պարուսոյց
Պրն.Գարիկ Խաչիկեանի
եւ
Խումբ մը Տաղանդաւոր արուեստասէրներ

Սիրով կը հրաւիրեմք ձեզ վայելելու հայ ժողովրդի շուրջով դացդրուած գեղեցիկ երեկոյ մը

Շտապեցէք ապահովել ձեր տոմսերը, դիմելով.-

Ընկ. Մեսրոպ Թասլաքեանին	97929724
Ընկի. Հուրի Պերպերեանին	66822662
Ընկի. Ալվարդ Պապլանեանին	66609202
Ընկի. Մայտա Մովսէսեանին	99483143